

FUNDACIÓN JUAN BONAL

C/ Dr. Fleming, 15 - bajo. (50004) Zaragoza. Tel.: (976) 44 31 02 - Fax.: (976) 43 43 39

Fundación Juan Bonal. www.fundacionjuanbonal.org

Apadrinamientos. www.padrinos.org

Colaboradores. www.colaborador.org

MEMORIA 2008 FUNDACIÓN JUAN BONAL



MEMORIA 2008 FUNDACIÓN JUAN BONAL

Fundación Juan Bonal dedica todos sus esfuerzos a los más desfavorecidos y vulnerables. Bajo el nombre de uno de nuestros fundadores canalizamos hacia los países más pobres los recursos que aportan nuestros benefactores.

Las Hermanas que componen actualmente la Congregación de las Hermanas de la Caridad de Santa Ana, repartidas por todo el mundo, han celebrado el bicentenario de su fundación.

Su misión recoge de manera firme e inequívoca el espíritu de servicio a los más pobres de entre los más pobres, legado por sus fundadores, la Madre María Ràfols y el Padre Juan Bonal.

PRESENTACIÓN

Han pasado casi 9 años desde que la Fundación Juan Bonal comenzó su andadura.

Aunque soy consciente de que es muy difícil encerrar el día a día con sus logros y dificultades, sus sueños hechos realidad unos, e irrealizados otros; sus deseos solidarios e ilusionados en ayudar a los desheredados de la tierra... aunque sé que es muy difícil encerrar la vida de un año en unas páginas, la Memoria del 2008 quiere mostrarte lo que la Fundación, gracias al trabajo y colaboración de muchas personas ha realizado en este año.

Las prioridades que nos marcamos para 2008 fueron:

- Incrementar el número de colaboradores. Gracias a ellos podemos garantizar la sostenibilidad de nuestros proyectos y programas de desarrollo.
- Potenciar el uso de las nuevas tecnologías. Instrumento gracias al que podemos acercar la realidad de los más necesitados a todos los que colaboráis con la Fundación Juan Bonal a la par que nos permite abrir nuevos cauces de colaboración.

A la Fundación llegan, con el paso del tiempo, nuevos benefactores. Unos padrinos. Otros colaboradores. Instituciones Públicas y Privadas, particulares y empresas. Familias. Ellos hacen posible que muchos niños y niñas acudan a la escuela, que los enfermos sean atendidos, que los mayores encuentren un lugar donde envejecer dignamente.

Un año más analizamos la situación de la infancia en el mundo. En 2008, nuestro informe dirige su mirada a Ghana y Costa de Marfil, y en él, tú eres protagonista de la sonrisa de nuestros niños. Mediante exposiciones fotográficas ayudamos a abrir los ojos de muchos y a despertar su sensibilidad ante las realidades cotidianas de otros. Así contribuimos a generar una cultura de la responsabilidad y la solidaridad que posibilita el alumbramiento de un mundo más justo y más humano y contribuimos a la paz y al reconocimiento y promoción de la dignidad de todos los habitantes del Planeta.

Desde esta página quiero agradecer a todos los que hacéis posible la realidad de la Fundación Juan Bonal. De manera muy especial, a padrinos y colaboradores, Hermanas, trabajadores y voluntarios que estáis implicados, animando, informando, diseñando proyectos, gestionando... gracias a todos.

Sentíos todas y todos protagonistas de la historia de nuestra Fundación Juan Bonal y de las personas y los pueblos con los que compartimos y enriquecemos nuestra misión.

Hna. Teresa Bajador
Presidenta

ÍNDICE

Presentación	3
Objetivos	4
Patronato	5
América	6
Asia	14
África	23
Europa	31
Sostenimiento de centros	33
Programa "Amigos de los niños del mundo"	35
Programa "Tu colaboración es necesaria"	35
Formación de profesionales	37
Acciones de sensibilización	37
Mercadillos solidarios	37
Reunión padrinos	37
Actuaciones con otras organizaciones	37
Exposiciones fotográficas	39
Comunicación	41
Estado contable	42
Centros en el mundo	43
Delegaciones de la Fundación	44

OBJETIVO

Fundación Juan Bonal es una ONG creada por la Congregación de las Hermanas de la Caridad de Santa Ana.

El objetivo principal de la Fundación es ser cauce y expresión de solidaridad y cooperación en cualquiera de sus formas dedicando todos sus esfuerzos a los colectivos más desfavorecidos y vulnerables y facilitando su integración en la sociedad.

La Congregación realiza gran parte de su actividad en los países en vías de desarrollo, proporcionando ayuda a personas, organismos y entidades sociales que sufren necesidades y carencias propias de los pueblos más pobres. Cuenta con más de 300 centros de trabajo repartidos en 30 países.

Fundación Juan Bonal coordina la labor y los esfuerzos de todos los centros y obtiene los recursos necesarios para facilitar su gestión.

VISIÓN

El Centro de nuestro proyecto fundacional es la persona.

- Trabajamos para construir espacios donde la persona desarrolle todo su potencial en un escenario de igualdad, dignidad y justicia.
- Aspiramos a convertirnos en Institución de referencia para dar respuesta a quienes deseen aunar esfuerzos y sumar voluntades con el fin de:
- Crear valor en las zonas empobrecidas dinamizando proyectos de desarrollo, analizando propuestas de los emprendedores locales y supervisando su desarrollo eficaz y eficiente.
- Aumentar la cartera de programas y proyectos que ayuden a fomentar el valor de la persona desde sus primeros días de vida.
- Concienciar sobre la importancia que supone la escolarización de la infancia.
- Sensibilizar sobre el reparto equitativo de las riquezas de los pueblos.
- Aproximar la realidad de los pueblos necesitados a los benefactores de la Fundación Juan Bonal, diseñando para ello estrategias de comunicación que fomenten el conocimiento de los proyectos y de sus beneficiarios.
- Activar programas de sensibilización que fomenten la concienciación de los foros de decisión tanto a nivel nacional como en el país de los beneficiarios.
- Consolidar un equipo multidisciplinar de profesionales que sirvan a los fines creados por las Hermanas de Santa Ana en cada uno de los Centros.

PATRONATO

Presidenta:
D^a Teresa Bajador Subías

Vicepresidenta:
D^a Marisol Simón Martínez

Secretaria de Finanzas
D^a M^a Jose Cavero Muntaner

Secretaria General:
D^a Raquel Mayayo Sainz

Vocales:
D^a Ana Felisa Pablo Bernal
D^a María Pilar Aso Ubieto
D^a Pilar Arroyo Carrasco
D^a Francisca Oyonarte Garcerá
D. Fernando Muñoz Fernández

EQUIPO DE GESTIÓN Y ADMINISTRACIÓN

Representante Legal:
D^a Raquel Mayayo Sainz

Director de Estrategia y Marketing:
D. Luis López Vélaz

Departamento de Comunicación:
D^a Mary Carmen Torres Sierra.
D^a Miriam Oliva Alcubierre
D^a Belén Sangros Orden
D^a Susana Torralba Torralba

Departamento de Proyectos:
D. José Carlos Navarro Fuentes

Departamento del Programa de Apadrinamientos:
D^a Eva María Arruego Perena
D^a Begoña Villar Ripa
D^a Margarita Sagarra Moor

Departamento de Administración y Contabilidad
D. Guillermo Salas Galve
D^a Isabel Buisan Pelay
D^a Joaquina Andrés Palomar

Departamento de Bienes y Servicios
D^a M^a Ángeles Cester Monclús
D^a Angeles Piñón Rivera
D^a Ángela Corellano Ruiz



américa PROYECTOS

nicaragua [6]

colombia [3]

guatemala [5]

méxico [1]

bolivia [9]

brasil [1]

honduras [3]

ecuador [1]

venezuela [1]

nicaragua [5]

01

- . Camas para el internado del Hogar Escuela.
- . Equipamiento completo para el comedor.

LUGAR: Ciudad Darío
SECTOR: EDUCACIÓN
IMPORTE: 13.160 euros

FINANCIADOR:
Ayuntamiento de Estella (5.199,25 euros)
Hogar Escuela (4.285,75 euros)
Ejecutado en 2007 (3.675 euros)

Los niños y niñas del Hogar Escuela podrán dormir en camas nuevas. El Hogar Escuela es el único centro en el país que imparte Educación Especial y dispone de internado. El objetivo de este centro es integrar a los alumnos en la sociedad y que estos sean capaces de valerse por sí mismos. Estas camas, sencillas, permitirán a los niños un descanso adecuado para mejorar su rendimiento escolar.

02

- . Servicios Sanitarios para el Hogar Escuela.

LUGAR: Ciudad Darío
SECTOR: SANIDAD/EDUCACIÓN
IMPORTE: 3.716,82 euros

FINANCIADOR:
Colaboradores de la Fundación Juan Bonal (3.716,82 euros)

La higiene es un eje fundamental para gozar de una buena salud. Los sanitarios del centro se encontraban en mal estado y se han realizado unas nuevas instalaciones.

03

- . Material didáctico para la biblioteca del Colegio San Antonio.
- . Formación escolar con soporte informático.

LUGAR: Ciudad Darío
SECTOR: EDUCACIÓN/ATENCIÓN A COLECTIVOS MARGINA-
DOS O DE EXCLUSIÓN SOCIAL
IMPORTE: 17.282 euros

FINANCIADOR:
Ayuntamiento de Fontanar (12.500 euros)
Colaboradores de la Fundación Juan Bonal (4.782 euros)

Ciudad Darío tiene un alto porcentaje de analfabetismo. Los 674 alumnos del Colegio San Antonio podrán complementar sus estudios en la biblioteca, gracias a la adquisición de libros y otros materiales didácticos. Así mismo, el Colegio aporta a sus alumnos formación en Nuevas Tecnologías con la adecuación de una nueva aula informática.



04

- . Arreglo del tejado en el Colegio San Antonio.

LUGAR: Ciudad Darío
SECTOR: EDUCACIÓN
IMPORTE: 12.000 euros

FINANCIADOR:
Colaboradores de la Fundación Juan Bonal (12.000 euros)

En el Salón de Usos Múltiples del Colegio San Antonio se realizan actividades académicas, culturales y deportivas. Con un aforo para 600 personas, los techos de este salón no ofrecían suficiente seguridad, debido a su deterioro, provocado por la deficiente construcción hace más de 50 años. Los alumnos podrán disfrutar de nuevo de las actividades que allí se realizan.

05

. Sostenimiento del Comedor de ancianos del Hogar San Francisco de Asís.

LUGAR: Chagütillo
SECTOR: **ATENCIÓN A ANCIANOS**
IMPORTE: 12.000 euros

FINANCIADOR:
Colaboradores de la Fundación Juan Bonal (12.000 euros)

En el Hogar San Francisco de Asís, las Hermanas atienden a casi un centenar de ancianos. El cariño con el que se atiende a estos mayores contrasta con los riesgos de la calle, en especial, cuando estos son abandonados, quizá por suponer una carga para sus familiares. El centro está operativo las 24 horas del día y ofrece a nuestros mayores toda la atención que necesitan, incluida lógicamente, la alimentación.

06

. Sostenimiento del Hogar Escuela.

LUGAR: Ciudad Darío
SECTOR: **ATENCIÓN A COLECTIVOS EN EXCLUSIÓN SOCIAL**
IMPORTE: 9.000 euros

FINANCIADOR:
Colaboradores (9.000 euros)

Ciudad Darío, cuna del poeta Rubén Darío, acoge el Hogar Escuela. En esta ubicación, las Hermanas de Santa Ana trabajan con niños y niñas de educación especial en régimen interno. Por sus características es único en el país.

colombia [3]

01

. Atención de Ancianos en el Centro de bienestar "San José".

LUGAR: La Uvita (Boyacá)
SECTOR: **ATENCIÓN A ANCIANOS**
IMPORTE: 29.575 euros

FINANCIADOR:
Gobierno de Navarra (23.500 euros)
Alcaldía Municipal de la Uvita (1.388 €)
Colaboradores de la Fundación Juan Bonal (4.687 euros)

San José es el único Hogar de ancianos que hay en la Región. Alejado de núcleos urbanos y en una zona fría, el centro dispone ahora, de prestaciones tan básicas como la calefacción y cámaras frigoríficas para conservar los alimentos. Es difícil concebir un proyecto de desarrollo basado en la instalación de estas necesidades. Sin embargo, esta es una realidad que incide directamente en la calidad de vida que ofrece esta residencia.

02

. Construcción de un Hogar para los ancianos de Chimichagua.

LUGAR: Chimichagua
SECTOR: **ATENCIÓN A ANCIANOS**
IMPORTE: 102.805 euros

FINANCIADOR:
Empresa Prohisa (22.805 euros)
Colaboradores de la Fundación Juan Bonal (80.000 euros)

La soledad en la tercera edad es una de las consecuencias que produce la desestructuración familiar. La proximidad que mantienen las Hermanas con la población ha permitido detectar esta grave carencia, que sufren las personas mayores en el municipio de Chimichagua. Fundación Juan Bonal atiende la propuesta de esta misión, construyendo un Hogar en el que se podrá atender debidamente las necesidades básicas y afectivas de nuestros abuelos.

03

. Centro Nutricional en San Sebastián de Mariquita.

LUGAR: San Sebastián de Mariquita (Tolima)
SECTOR: **CENTROS NUTRICIONALES**
IMPORTE: 6.000 euros



FINANCIADOR:
Colaboradores de la Fundación Juan Bonal (6.000 euros)

Los padres de 80 niños y niñas de San Sebastián de Mariquita ya pueden desplazarse a sus lugares de trabajo, sabedores de que sus hijos están debidamente atendidos. El comedor escolar ofrece una comida al día a estos pequeños, con el fin de que sean capaces de mantener un ritmo escolar continuado. La desnutrición es uno de los problemas que provoca la deserción escolar.

guatemala [5]

01

. Construcción de un Centro Escolar de Secundaria en Cobán.

LUGAR: Cobán
SECTOR: **EDUCACIÓN Y PROMOCIÓN DE LA MUJER**
IMPORTE: 421.533,82 euros

FINANCIADOR:
Generalitat Valenciana (335.790,48 euros)
Hermanas de Cobán (4.462,1 euros)
Pendiente de financiar (81.281,24 euros)

En los puestos del mercado de Cobán encontramos a niñas trabajando de sol a sol. La falta de estudios provoca en ellas un futuro incierto. La misión de Cobán persigue dos objetivos; la escuela para las más pequeñas y la formación y promoción de la mujer. La enseñanza primaria universal y la igualdad de género son dos Objetivos del Milenio que también se trabajan en Cobán.

02

. Atención escolar primaria a niñas maltratadas en Guatemala.

LUGAR: Cobán
SECTOR: **EDUCACIÓN Y PROMOCIÓN DE LA MUJER**
IMPORTE: 331.557 euros

FINANCIADOR:
Diputación Provincial de Zaragoza (25.500 euros)
Manos Unidas (49.403 euros)
Colaboradores de la Fundación Juan Bonal (100.210 euros)
Pendiente de financiar (156.444 euros)

Un total de 1.380 niñas y mujeres se beneficiarán con el programa de atención a niñas y mujeres maltratadas en Guatemala. La escolarización anual de 480 niñas es posible gracias a este colegio. Además, el programa de alfabetización, permite que adquieran valores de desarrollo personal y profesional, en una sociedad donde el hombre mantiene su status autoritario frente a la mujer.



03

. Cobertura Educativa para las niñas indígenas de Bolonco.
. Construcción de un pabellón de aulas y laboratorios.

LUGAR: Bolonco
SECTOR: **EDUCACIÓN Y PROMOCIÓN DE LA MUJER**
IMPORTE: 244.725 euros

FINANCIADOR:
Gobierno de Navarra (107.027 euros)
Diputación General de Aragón (47.369 euros)
Aportaciones privadas locales (83.800 euros)
Misión de Bolonco (6.529 euros)

En 2007 se realizó un Seminario sobre la realidad educativa en la zona de Bolonco. El estudio reveló que Bolonco ocupa el primer lugar en la lista de índices de analfabetismo de toda Latinoamérica. El centro de Bolonco atiende a 130 niñas y adolescentes indígenas O'EQchí que acuden desde diferentes poblados. La misión amplía el proyecto de promoción a otras 250 niñas, que hasta la fecha no podían ser admitidas por falta de espacio en las clases.

04

. Equipamiento y abastecimiento de un taller de

panadería y repostería en Boloncó.

LUGAR: Boloncó
SECTOR: EDUCACIÓN Y PROMOCIÓN DE LA MUJER
IMPORTE: 6.850 euros

FINANCIADOR:
Ayuntamiento de Hita (600 euros)
Ayuntamiento de Fontanar (6.250 euros) -Año 2007-

El carácter permanente de las misiones de las Hermanas de Santa Ana permite la sostenibilidad de nuestros proyectos. El contacto directo con los beneficiarios nos ayuda a conocer de primera mano las necesidades existentes. La capacitación en empleos que optimicen los recursos locales genera ingresos a familias muy necesitadas económicamente.

05

. Sostenimiento del Centro de Boloncó.

LUGAR: Boloncó
SECTOR: PROMOCIÓN DE LA MUJER/ ATENCIÓN A POBLACIÓN INDÍGENA
IMPORTE: 9.200 euros

FINANCIADOR:
Colaboradores (9.200 euros)

Este Colegio es el único referente educativo para la mujer indígena O'eqchi en la zona. Fundación Juan Bonal está presente también en zonas rurales para favorecer la promoción de la mujer de una forma más amplia.

méxico [1]

01

. Construcción de un nuevo edificio en la Casa Hogar Primavera.

. Niñas con deficiencia mental en León-Guanajuato.

LUGAR: León-Guanajuato
SECTOR: ATENCIÓN A COLECTIVOS MARGINADOS O DE EXCLUSIÓN SOCIAL
IMPORTE: 260.000 euros

FINANCIADOR:
Colaboradores de la Fundación Juan Bonal (260.000 euros)

La "Casa Primavera" ofrece un espacio digno para la atención de la mujer con discapacidad mental y diferentes grados de deficiencia física. En el hogar se trabaja la estimulación y rehabilitación, desarrollándose todo tipo de actividades para potenciar una educación integral en nuestras internas, que abarcan desde la niñez hasta la tercera edad.

Bolivia [9]



01

. Sostenimiento del Comedor Escolar para niños y niñas del colegio Luis Espinal.

LUGAR: Collpani - El Alto
SECTOR: CENTROS NUTRICIONALES
IMPORTE: 37.150 euros

FINANCIADOR:
Fundación Caja Navarra (2.735,57 euros)
Colaboradores de la Fundación Juan Bonal (9.000 euros)
Amigos de Bolivia (25.414 euros)

A 4.200 metros de altura encontramos la ciudad de El Alto. Muy próxima a la Paz, la zona acoge a familias, principalmente herederas de las minas de estaño, plomo y plata, que perdieron su trabajo con la caída de precios de estos productos. En un escenario de extrema pobreza, el comedor escolar de Collpani ofrece una comida diaria a 155 niños y niñas.

02

. Implementación de equipos para procesamiento lácteo.

LUGAR: Collpani
SECTOR: DESARROLLO INDUSTRIAL
IMPORTE: 7.032,6 euros

FINANCIADOR:
Ayuntamiento de Sabiñanigo (7.032,6 euros)

El Colegio Técnico Agropecuario Luis Espinal atiende a más de

2.500 jóvenes de la zona de El Alto (La Paz). La falta de trabajo y recursos provoca un elevado nivel de pobreza. Por este motivo, el colegio no sólo ofrece una educación, sino también una especialización profesional en floricultura o procesos lácteos.

03

. Sostenimiento para el comedor infantil de Cochabamba.

LUGAR: Cochabamba.
SECTOR: CENTROS NUTRICIONALES
IMPORTE: 7.500 euros

FINANCIADOR:
Ayuntamiento de Fraga (7.500 euros)

El reparto desigual de la tierra y sus recursos es la principal causa del hambre.

Los compromisos gubernamentales para "Erradicar el hambre y la pobreza extrema", primer Objetivo del Milenio, no se están cumpliendo. En países como Bolivia, ricos en recursos naturales, la desnutrición infantil es alarmante. Los pequeños acuden a nuestra guardería sin desayunar. El comedor se ha equipado para que 350 niños y niñas coman, al menos, un plato al día.



04

. Centro de día para los mayores de Machacamarca.

LUGAR: Machacamarca.
SECTOR: ATENCIÓN A ANCIANOS
IMPORTE: 3.500 euros

FINANCIADOR:
Fundación Accenture (3.500 euros)

La que fuera antigua posta médica, se ha rehabilitado para ofrecer a los mayores un lugar donde compartir sus experiencias. La recuperación de este edificio permite compaginar las actividades de ocio con la prestación de unos servicios básicos relacionados con la formación, higiene y alimentación. Entre 30 y 40 ancianos de las comunidades indígenas de la zona se benefician de este centro.

05

. Nave de almacenaje para la sección agropecuaria del Colegio Luis Espinal.

LUGAR: Collpani
SECTOR: FORMACIÓN PROFESIONAL DE JÓVENES
IMPORTE: 6.040 euros

FINANCIADOR:
Ayuntamiento de Sabiñanigo (6.040 euros)

La orientación técnico-profesional del Colegio Luis Espinal conlleva disponer de una infraestructura necesaria. Con este proyecto, se ha construido una nave para la protección del forraje de las vacas pertenecientes a la sección agropecuaria.

06

. Sostenimiento comedor Machacamarca.

LUGAR: Machacamarca
SECTOR: COMEDORES NUTRICIONALES
IMPORTE: 3.100 euros

FINANCIADOR:
Ayuntamiento de Biescas (3.100 euros)

Las Hermanas de la Caridad de Santa Ana llegaron a Bolivia en el año 1978. Su primera misión se fundó en Machacamarca, en el departamento de Oruro. Esta zona se caracteriza por su fuerte dependencia de la minería. Desde este centro atendemos nutricionalmente a familias necesitadas.

07

. Equipamiento y mejoras en el Comedor de Machacamarca.

LUGAR: Machacamarca
SECTOR: COMEDORES NUTRICIONALES
IMPORTE: 3.000 euros

FINANCIADOR:



Colaboradores de Sabiñánigo (2.000 euros)
Colaboradores de Biescas (1.000 euros)

La asistencia a personas necesitadas trae consigo una importante responsabilidad. Este servicio hay que ofrecerlo con unas condiciones dignas para los destinatarios. Por este motivo hemos mejorado y equipado el Centro.

08

. Sostentamiento comedor Colegio Cuerpo de Cristo.

LUGAR: Villa Adela (La Paz)
SECTOR: **COMEDORES NUTRICIONALES**
IMPORTE: 3.000 euros

FINANCIADOR:
Colaboradores de Jaca (3.000 euros)

En el centro de Villa Adela, las Hermanas de la Caridad de Santa Ana trabajan en Educación y en Pastoral. La labor educativa se desarrolla en un colegio gratuito, donde acuden 1050 alumnos. Bolivia es un país muy pobre, el segundo de América Latina después de Haití. Brasil [1]



09

. Diseño de estrategias para la Integración Juvenil en la Sociedad Brasileña.

LUGAR: Breves y Anajás
SECTOR: **ATENCIÓN A COLECTIVOS MARGINADOS O DE EXCLUSIÓN SOCIAL**
IMPORTE: 37.919,52 euros

FINANCIADOR:
Colaboradores (37.919,52 euros)

Ante el drama del alcohol y las drogas que afecta de forma significativa a los jóvenes en Brasil, las Hermanas han ideado un sistema de integración que hasta la fecha está dando excelentes resultados. Se trata de implicar a los líderes de las pandillas en diferentes actividades, relacionadas con el deporte y la música, creando para ellos espacios como canchas de baloncesto y salas de ensayo. Con el tiempo, hemos conseguido que estos jóvenes salgan a la calle en busca de otros niños y niñas afectados por las drogas y el alcohol.

honduras [3]

01

. Sostentamiento de la Guardería Nuestra Señora de la Fuensanta.

LUGAR: Colonia Planeta (La Lima)
SECTOR: **CENTROS NUTRICIONALES**
IMPORTE: 7.633 euros

FINANCIADOR:
Colaboradores Fundación Juan Bonal (7.633 euros)

Es significativo el contraste que existe entre las gentes que viven en los puntos turísticos del país y los habitantes de esta colonia. Aquí las familias son pobres o muy pobres. Las madres trabajan 12 horas al día en las fábricas de Choloma y San Pedro Soula. Entre tanto, los pequeños no están debidamente atendidos. La guardería proporciona una atención completa a los niños. Aquí reciben formación escolar y alimentación, además de sus momentos para la siesta y el aseo personal.

02

. Material escolar y manutención para la Guardería.

LUGAR: Colonia Planeta (La Lima)
SECTOR: **EDUCACIÓN**
IMPORTE: 1.633 euros

FINANCIADOR:
Tómbola misionera Parroquia Santa Bárbara (Soria) (1.633 euros)

Desde este centro atendemos a niños y niñas en la guardería y en el preescolar. En una zona donde las pandillas juveniles son muy frecuentes, es muy importante la escolarización desde edades tempranas. Invertir en educación, es invertir en desarrollo y futuro.

03

. Viviendas dignas para familias de escasos recursos.
. Etapa II del Plan general de viviendas.

LUGAR: Tela
SECTOR: **ATENCIÓN A COLECTIVOS MARGINADOS O DE EXCLUSIÓN SOCIAL**
IMPORTE: 231.500 euros

FINANCIADOR:
Diputación General de Aragón (176.300 euros)
Beneficiarios (55.200 euros)

Nos encontramos en la segunda etapa del plan elaborado para la construcción de viviendas a familias sin recursos. En esta fase construimos 23 casas y damos prioridad a la mujer como cabeza de familia. Por otro lado, este ambicioso proyecto ofrece talleres de cocina, cursos de alfabetización y formación en construcción, con el fin de dotar de recursos a esta familias para conseguir una opción de trabajo. Es de destacar, la aportación de los beneficiarios.

Ecuador [1]

01

. Introducción a las Nuevas Tecnologías.
. 250 Alumnos y alumnas se forman en el Colegio Esteban Cordero de Guayaquil.

LUGAR: Guayaquil
SECTOR: **EDUCACIÓN**
IMPORTE: 2.633 euros

FINANCIADOR:
Colaboradores Fundación Juan Bonal (2.633 euros)

Este Colegio se ha dotado de un sistema de conexión a internet que permite a los alumnos profundizar en las bases de las Nuevas



vas Tecnologías de la Comunicación. La búsqueda de información permite a estos niños y jóvenes complementar sus estudios e identificar el valor de esta asignatura en el escenario global actual.

Venezuela [1]

01

. Obras de mantenimiento en la casa "Carmen Asín" En Cabruta.

LUGAR: Cabruta.
SECTOR: **INFRAESTRUCTURAS Y DESARROLLO**
IMPORTE: 6.800 euros

FINANCIADOR:
Colaboradores Fundación Juan Bonal (6.800 euros)



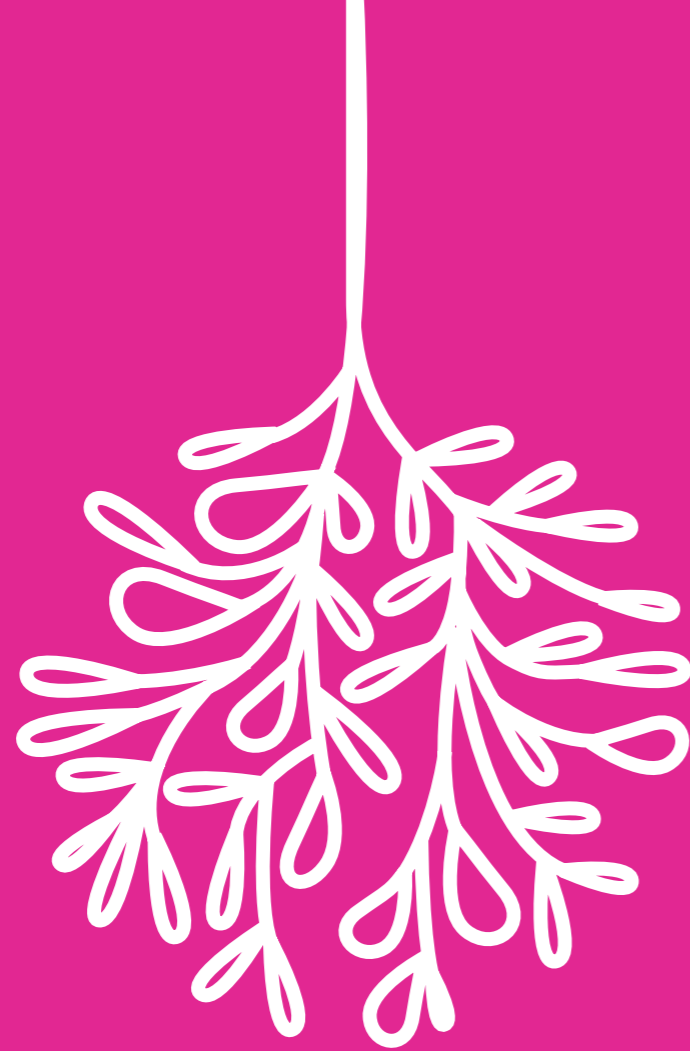

asia

PROYECTOS

filipinas [6]
la india [15]

filipinas [6]

01

- . Ampliación de aulas en el Colegio de Rodríguez.
- . Continuidad escolar para niños y niñas en situación de riesgo.

LUGAR: Rodríguez
SECTOR: EDUCACIÓN
IMPORTE: 315.444 euros

FINANCIADOR:
Fundación Caja Navarra (63.915,38 euros)
Socio Local (251.528,62 euros)

Con la construcción de 8 nuevas aulas para secundaria, se da respuesta a la continuidad escolar que precisan los niños y niñas que finalizaron primaria. En las nuevas estancias se imparte formación en física, química, laboratorio e informática, y se dispone de espacio para audiovisuales, comedor y otros servicios necesarios para el buen funcionamiento del centro. Con esta formación se facilita el acceso de los alumnos a estudios superiores o cursos técnicos de especialización y capacitación profesional, al mismo tiempo que se les aleja de los riesgos que produce la calle.

02

- . Atención integral a niñas con discapacidad en Filipinas.

LUGAR: Alabang
SECTOR: ATENCIÓN A COLECTIVOS MARGINADOS O DE EXCLUSIÓN SOCIAL
IMPORTE: 88.420 euros

FINANCIADOR:
Fundación Caja Navarra (50.294,15 euros)
Colaboradores de la Fundación Juan Bonal (38.125,85 euros)

Elsie Gaches da respuesta a 605 niños y niñas con diferentes grados de discapacidad física e intelectual. El nuevo pabellón atiende a 52 chicas que precisan atención personal constante. Parálisis cerebral, autismo o síndrome de Down, son algunas de las minusvalías de las niñas de este hogar, la mayoría abandonadas por sus familias, al no poder estas hacerse cargo de sus hijas. Elsie Gaches recibe además, niñas de otros centros, de agencias del gobierno, de hospitales e incluso de las calles de Manila.

03

- . Saneamiento de las Salas de Elsie Gaches.

LUGAR: Alabang
SECTOR: ATENCIÓN A COLECTIVOS MARGINADOS O DE EXCLUSIÓN SOCIAL
IMPORTE: 45.000 euros

FINANCIADOR:

Colaboradores de la Fundación Juan Bonal (45.000 euros)

Elsie Gaches ofrece a los niños y niñas un programa de atención integral. Las Hermanas y el equipo de profesionales del centro fomentan las habilidades de cada niño en función de su discapacidad, gracias a los diferentes programas de rehabilitación y formación escolar, integradas en el propio centro. Con el paso del tiempo ha sido necesario embaldosar los suelos para ofrecer las máximas garantías de salud e higiene.

04

- . Reconstrucción de casas en Iloilo.

LUGAR: Miagao (Iloilo)
SECTOR: AYUDA DE EMERGENCIA
IMPORTE: 67.104 euros



FINANCIADOR:
Junta de Comunidades de Castilla La Mancha (54.000 euros)

La situación en la que se encuentran cientos de familias en la zona es crítica.
Los últimos tifones han dejado sus hogares en ruinas y carecen de lo más elemental para cobijarse.
El programa de reconstrucción se inicia con la atención de vivienda para 13 familias, mientras la Fundación Juan Bonal localiza ayudas para que estas familias tengan un techo bajo el que cobijarse.

05

. Sosténimiento del Centro de Miagao.

LUGAR: Miagao (Iloilo)
SECTOR: **CENTROS NUTRICIONALES**
IMPORTE: 7.500 euros

FINANCIADOR:
4.500 euros (Colaboradores)
3.000 euros (Ayuntamiento de Humanes)

El Centro de Miagao trabaja en tres áreas: atención a ancianos, atención a chicas en régimen interno y dispensario. Para su funcionamiento es necesario contar con colaboradores que permitan ejecutar anualmente estos programas.



06

. Sosténimiento del Centro de Manila.

LUGAR: Manila
SECTOR: **ATENCIÓN A NIÑOS**
IMPORTE: 7.941 euros

FINANCIADOR:
Colaboradores (7.941 euros)

La Residencia Santa Ana en Manila abrió sus puertas en el año 1992. Desde este Centro se atiende a niños y niñas pertenecientes a familias trabajadoras pobres que no pueden hacerse cargo de sus hijos. Para evitar que vagabundeen por las calles se les acoge en este Centro.

la india [15]

01

. Reparación y equipamiento en la escuela de Thanjavur.
. 200 niñas podrán cursar sus estudios.

LUGAR: Thanjavur (Anaikkadu)
SECTOR: **EDUCACIÓN**
IMPORTE: 14.747 euros

FINANCIADOR:
Tu Salario Solidario (14.747 euros)

El deterioro del edificio y la carencia de recursos no permitían dar clases en Thanjavur.
Las Hermanas se hacen cargo de este colegio y la primera necesidad es dotar al mismo de mesas, pupitres y pizarras entre otros. Todavía, muchos niños se sientan y duermen en el suelo.
Los padres de los pequeños son muy pobres. Son jornaleros y dependen de la agricultura, por lo que su salario, en ocasiones, no da ni para alimentar a sus hijos.

02

. Mejoramiento del Centro de Sida en Vasai.

LUGAR: Vasai
SECTOR: **ATENCIÓN A COLECTIVOS MARGINADOS O DE EXCLUSIÓN SOCIAL**
IMPORTE: 12.445 euros

FINANCIADOR:
Manos Unidas (12.445 euros)

Algunos llegan muy enfermos. Prácticamente desahuciados. En Vasai encuentran los medicamentos necesarios para mitigar los efectos de su enfermedad. Es un hogar para niños enfermos de Sida en el que se facilitan los medicamentos acordes al estado en que se encuentra su enfermedad.
En este hogar, los suelos se han dotado de baldosas y se ha instalado un sistema de energía solar.

03

. Ambulancia para Vasai.

LUGAR: Vasai
SECTOR: **ATENCIÓN A COLECTIVOS MARGINADOS O DE EXCLUSIÓN SOCIAL**
IMPORTE: 14.000 euros

FINANCIADOR:
Ibercaja (14.000 euros)

El cáncer es una de las diez principales causas de muerte en la India. La Organización Mundial de la Salud declara que se está convirtiendo en un importante problema de salud pública. El 30% de la población fuma, siendo el tabaco uno de los mayores riesgos.
El centro de Vasai dedica su misión a la atención de estos enfermos con el objetivo de hacer más llevadera su situación. Por otro lado, se ha implementado un programa de sensibilización en las escuelas de la zona y localidades cercanas para colaborar en la prevención de nuevos casos. La ambulancia es necesaria para realizar desplazamientos al hospital.

04

. Equipamiento del centro. Atención a niños y niñas de la calle en Vasai.

LUGAR: Vasai
SECTOR: **ATENCIÓN A COLECTIVOS MARGINADOS O DE EXCLUSIÓN SOCIAL**
IMPORTE: 30.000 euros

FINANCIADOR:
Cajamar (30.000 euros)

Los índices de Sida en la India están alcanzando cotas alarmantes, hasta el punto de que en este país el número de afectados será muy pronto igual al de África.
En Mumbai, las infecciones se extienden principalmente por las Sex Workers. Más del 40% están infectadas y propagan el Sida. En la India cerca de 45 millones de niños trabajan o viven en la calle, expuestos a la enfermedad.
El centro de Vasai se ha equipado y en él viven felices y atendidos e incluso en algunos casos pueden rehacer su vida.

05

. Autobús para el centro de Vasai.

LUGAR: Vasai
SECTOR: **ATENCIÓN A COLECTIVOS MARGINADOS O DE EXCLUSIÓN SOCIAL**





todo de una nueva oportunidad. Con la adquisición de un vehículo, las Hermanas pueden desplazarse para realizar su misión en una extensión mucho más amplia.

07

. Sosténimiento nutricional en Matruchaya.

LUGAR: Matruchaya
SECTOR: CENTROS NUTRICIONALES
IMPORTE: 29.090 EUROS



IMPORTE: 12.000 euros

FINANCIADOR:
Ibercaja (12.000 euros)

En Vasai, ciudad cercana a Mumbai, se ha construido un centro para enfermos terminales de cáncer. Desde ese hogar se ha implementado un programa de educación y sensibilización, especialmente en escuelas de Vasai y localidades de los alrededores, con el fin de promover hábitos de vida saludables que contribuyan a prevenir la aparición de nuevos casos de cáncer. Ibercaja ha contribuido con la subvención de la ambulancia tan necesaria en el centro.

06

. Adquisición de un vehículo para el centro de Matruchaya.

LUGAR: Matruchaya
SECTOR: ATENCIÓN A COLECTIVOS MARGINADOS O DE EXCLUSIÓN SOCIAL
IMPORTE: 15.000 euros

FINANCIADOR:
Ibercaja (15.000 euros)
Colaboración posible gracias al Colegio de Villa Cruz de las Hermanas en Zaragoza.

El hogar de Matruchaya atiende a más de 100 niños y niñas. La misión dispone de licencia para gestionar adopción internacional. Aunque muchos fueron abandonados, la vida de estos pequeños hoy discurre feliz en Matruchaya. Aquí no sólo tienen cubiertas todas sus necesidades, además, disfrutan de todo el cariño que les brindan las Hermanas y los profesionales, y sobre

FINANCIADOR:
Ayuntamiento de Barbastró (7.000 euros)
Colaboradores de la Fundación Juan Bonal (22.090 euros)

Con el programa "biberón" atendemos a niños desde la fase de lactancia hasta los 6 meses. Resulta entrañable visitar las salas de los más pequeños, llenas de cunas, repletas de rostros felices y tener la oportunidad de dar un biberón a uno de estos pequeños. Desde Matruchaya se hacen multitud de adopciones cada año. Los futuros padres visitan Matruchaya y desde el primer momento ya sueñan con sus hijos.

08

. Educación para niñas Adivasis.
. Atención a niñas de poblados alejados.

LUGAR: Samgahan
SECTOR: EDUCACIÓN/ PROMOCIÓN DE LA MUJER
IMPORTE: 28.811 euros

FINANCIADOR:
Ayuntamiento de Valencia (28.811 euros)

El Colegio ofrece servicios únicos en la zona. Desde hace años se detectaba la necesidad de ampliar estas



prestaciones con un internado para ofrecer a las niñas de poblados alejados una opción para ir a la escuela.

No existe desarrollo sin potenciar la educación. Así lo ven las familias que confían a las Hermanas la atención de sus hijas. Dadas las distancias sería imposible para estas niñas asistir al colegio. El internado es la respuesta para las niñas Adivasis de Samgahan.



09

. Educación Escolar en Waghodia.
 . Equipamiento para el colegio y el internado.

LUGAR: Waghodia
 SECTOR: **EDUCACIÓN**
 IMPORTE: 36.636 euros

FINANCIADOR:
 Colaboradores (36.636 euros)

Las castas más bajas y las tribus aborígenes no pueden acceder a la escuela. Para dar esta oportunidad, la Fundación ya ha construido el colegio e internado. Con su equipamiento se atiende a un total de 1.600 escolares que no tienen posibilidades económicas. Hoy ya tenemos 1.400 alumnos y alumnas y 200 chicas internas.



10

. Sostenimiento del Hospital Nuestra Señora del Pilar de Kanyakumary.

LUGAR: Kanyakumary-Tamil Nadu
 SECTOR: **SANIDAD**
 IMPORTE: 35.162,33 euros

FINANCIADOR:
 Colaboradores de la Fundación Juan Bonal (35.162,33 euros)

Las Hermanas gestionan este centro con 6 médicos y una infraestructura de 150 camas. Desde el Hospital Nuestra Señora del Pilar se da cobertura a miles de habitantes, ya que es el único hospital de la zona. La atención se presta a pacientes de escasos recursos, desde el diagnóstico a la prescripción de medicamentos.



14

. Sostenimiento del Centro de Vasai.

LUGAR: Vasai
 SECTOR: **EDUCACIÓN**
 IMPORTE: 11.861 euros

FINANCIADOR:
 Colaboradores (11.861 euros)

En Vasai, ciudad cercana a Mumbai, las Hermanas de Santa Ana han construido un Centro para enfermos terminales de cáncer. El poder ofrecerles los cuidados paliativos necesarios y hacerles mas llevadera su dolorosa situación es uno de los objetivos de este Centro.

15

. Sostenimiento del Centro de Kadi.

LUGAR: Kadi
 SECTOR: **ATENCIÓN A COLECTIVOS EN EXCLUSIÓN SOCIAL**
 IMPORTE: 225 euros

FINANCIADOR:
 Colaboradores (225 euros)

Kadi, muy próxima a Ahmedabad, es otra población que sufre discriminación y su centro acoge a los niños "intocables", personas con deficiencias físicas y/o psíquicas. En el centro se atienden de forma permanente a chicas mayores de 17 años con estas minusvalías.



11

. Sostenimiento del Centro Nutricional de Bangalore.

LUGAR: Bangalore
 SECTOR: **CENTROS NUTRICIONALES**
 IMPORTE: 6.000 euros

FINANCIADOR:
 Colaboradores de la Fundación Juan Bonal (6.000 euros)

La ciudad de Bangalore se considera como la capital tecnológica de la India. Sin embargo, a pocos cientos de metros de tantos avances está nuestra misión, cerca de familias muy necesitadas. El centro nutricional de Bangalore atiende a casi un centenar de niños y niñas. Estos acuden a la guardería de la misión, que ya lleva más de 30 años operativa. Desde que se viera la necesidad de actuar contra la desnutrición de los alumnos, el comedor ha venido aportando los nutrientes necesarios a los pequeños.

13

. Sostenimiento del Centro de Ankur.

LUGAR: Ankur
 SECTOR: **EDUCACIÓN**
 IMPORTE: 41.446,06 euros

FINANCIADOR:
 Colaboradores (41.446,06 euros)

Ankur significa en el idioma Hindi "semilla que brota". El centro acoge a más de 220 niñas de chabolas de Ganeshnagar, zona marginal de Mumbai. Gracias a este Hogar, estas niñas tienen una oportunidad educativa y de futuro.



12

. Edificación de un colegio.
 . Construcción de la primera y segunda planta en Kallathipura.

LUGAR: Kallathipura
 SECTOR: **EDUCACIÓN**
 IMPORTE: 200.000 euros

FINANCIADOR:
 Ibercaja (200.000 euros)

Con la construcción de este colegio en Kallathipura se va a facilitar la escolarización de alumnos desde infantil hasta el último año de COU. El centro albergará aulas para 600 niños y niñas con un objetivo muy concreto: que sus alumnos aprovechen el curso, se formen en valores y sean útiles a la sociedad.

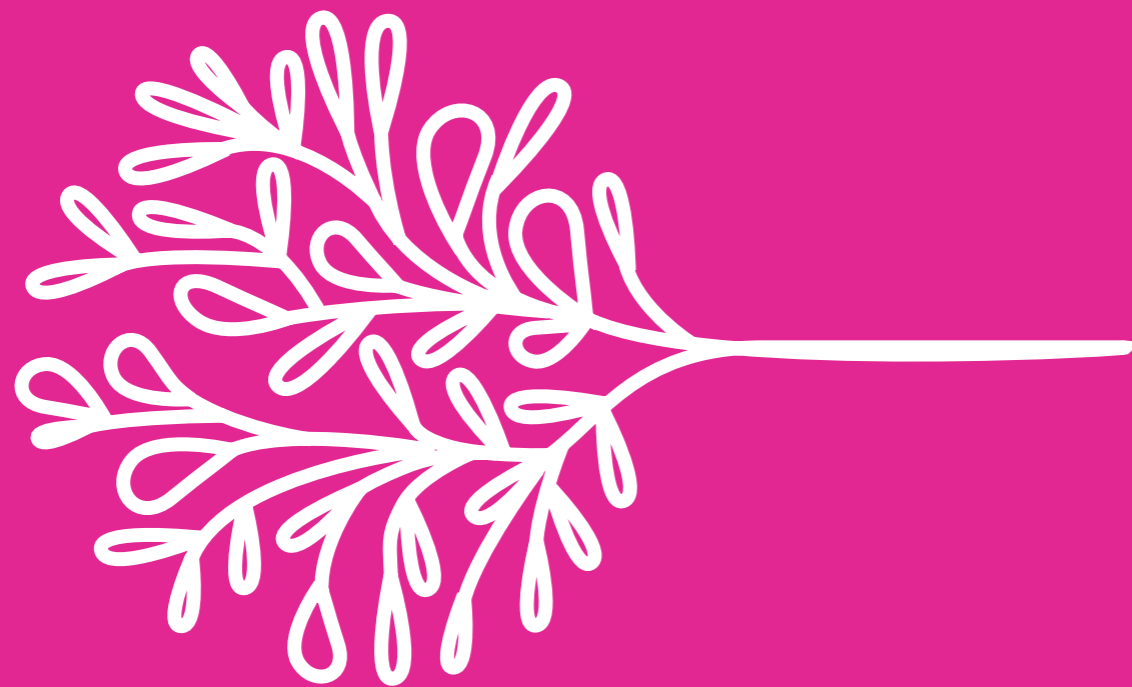

áfrica

PROYECTOS

ghana [12]

r.d. del congo [3]

costa de marfil [1]

guinea ecuatorial [3]

rwanda [2]

gabón [3]

ghana [12]

01

. Ampliación en las infraestructuras del Colegio de NKontrado.

. Administración y bloques sanitarios.

LUGAR: Nkontrodo (Elmina)

SECTOR: EDUCACIÓN

IMPORTE: 75.482 euros

FINANCIADOR:

Ayuntamiento de Zaragoza (62.000 euros)

Socio Local (5.222 euros)

Colaboradores de la Fundación Juan Bonal (8.260 euros)

El Colegio atiende a 557 alumnos.

En el nivel Infantil, 200 alumnos disponen únicamente de dos sanitarios, teniendo que recurrir al uso de orinales. Con el bloque de 10 nuevos sanitarios se beneficiarán los niños de este nivel del Colegio. Con la nueva Administración se podrá atender adecuadamente las gestiones de los alumnos del Centro.

02

. Vehículo para servicios nutricionales en Wale-Wale.

. Desplazamiento a poblados alejados.

LUGAR: Wale-Wale

SECTOR: SANIDAD/NUTRICIÓN

IMPORTE: 35.860 euros

FINANCIADOR:

Anesvad (35.860 euros)

Con el fin de garantizar la consecución de los diferentes programas nutricionales en poblados cuyas distancias imposibilitan el desplazamiento de las madres y los niños, el centro de Wale-Wale se ha dotado de un vehículo todo terreno. La actividad consiste en la detección de la malnutrición, su tratamiento y prevención, así como el desplazamiento de los equipos necesarios para formar a las madres en la correcta alimentación de sus hijos.

03

. Programa de emergencia nutricional en Wale-Wale.

LUGAR: Wale-Wale (Región Norte)

SECTOR: AYUDA DE EMERGENCIA

IMPORTE: 5.939,31 euros

FINANCIADOR:

Fundación Caja Navarra (5.389,31 euros)

Colaboradores de la Fundación Juan Bonal (550 euros)

Los recursos alimentarios en Wale-Wale son muy escasos. La Savana no ofrece facilidades para la agricultura y muy pocas opciones para la ganadería. Hay poca agua, salvo, la construcción

de pozos que han hecho las Hermanas en los últimos años. Con estos datos la malnutrición está muy extendida. La necesidad de ayuda se ha convertido en emergencia. El centro nutricional entrega cada día más alimentos.

04

. Equipamiento de la Escuela de Promoción de la Mujer St. Mary's Vocational Center.

LUGAR: Vroondorp (Elmina)

SECTOR: PROMOCIÓN DE LA MUJER

IMPORTE: 17.590 euros

FINANCIADOR:

Bancaja (12.000 euros)

Festival Palau de la Música a favor de Ghana (5.590 euros)

La escuela de St. Mary's Vocational Center ofrece a las jóvenes un completo programa de capacitación profesional en dos actividades; Corte y Confección y Cocina.

El país está desarrollando su actividad turística, por lo que estas líneas de formación coinciden plenamente con la necesidad de profesionales en hoteles, restaurantes, convenciones, etc...

Gracias al internado, las jóvenes de poblados lejanos pueden cursar sus estudios en St. Mary's.



05

. Equipamiento informático en St. Mary's.

LUGAR: Vroomdorp (Elmina)
SECTOR: **PROMOCIÓN DE LA MUJER**
IMPORTE: 17.590 euros

FINANCIADOR:
Festival Palau de la Música a favor de Ghana (17.590 euros)

El aula de informática se ha dotado de 21 ordenadores y 20 sistemas de alimentación ininterrumpida. Las Nuevas Tecnologías inciden directamente en la valoración de nuestras jóvenes para que estas sean contratadas en los servicios turísticos del país. El equipamiento informático se complementa con otros materiales didácticos y servirá también para facilitar la formación sobre el Sida.

06

. Equipos de cocina para el centro St. Mary's.

LUGAR: Vroomdorp (Elmina)
SECTOR: **PROMOCIÓN DE LA MUJER**
IMPORTE: 25.000 euros

FINANCIADOR:
CAM (25.000 euros)

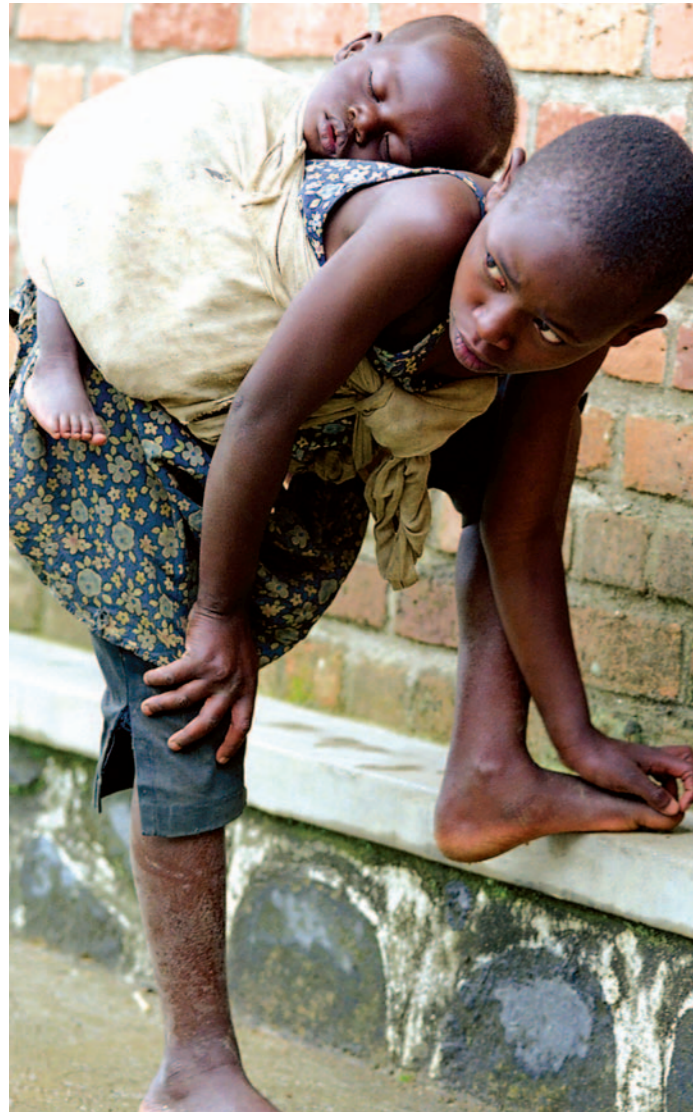

El equipamiento consiste en la adquisición de 26 cocinas de gas con sus bombonas, reguladores, tubo, y dos congeladores para las aulas de cocina.

En las aulas de costura se han instalado dos lotes de 70 máquinas de coser.

Así mismo y con el fin de poder realizar prácticas y hacer más efectiva la formación, se ha instalado un equipo con soporte multimedia y un televisor con DVD.

07

. Construcción de una cocina para realizar prácticas en Vroomdorp.

LUGAR: Vroomdorp (Elmina)
SECTOR: **PROMOCIÓN DE LA MUJER**
IMPORTE: 86.800 euros

FINANCIADOR:
Ayuntamiento de Guadalajara (21.800 euros)
Diputación General de Aragón (65.000 euros)

La construcción de esta cocina permite al profesorado adaptar la formación con técnicas más avanzadas y realizar prácticas con las 300 alumnas que este año se encuentran matriculadas en Vroomdorp.

Primero la teoría. Después las alumnas ponen en práctica sus conocimientos.

08

. Depósito de Agua para el Centro de Promoción de la mujer en Vroomdorp.

LUGAR: Vroomdorp (Elmina)
SECTOR: **PROMOCIÓN DE LA MUJER**
IMPORTE: 50.925,67 euros

FINANCIADOR:
Ayuntamiento de Jaca (20.949,14 euros)
Mancomunidad de Aguas de Estella (4.000 euros)

Con la nueva instalación ya es posible abastecer de agua el centro de Vroomdorp.

Con estos nuevos depósitos se recoge el agua de la lluvia para servicios, limpieza y agua potable. Esta canalización ayudará a mantener limpias las instalaciones y facilitará el aseo en las instalaciones del centro.

09

. Construcción de un área de consultas y farmacia. . Atención sanitaria para personas necesitadas en Asikuma.

LUGAR: Asikuma
SECTOR: **SANIDAD**
IMPORTE: 133.964 euros

FINANCIADOR:
Gobierno de Navarra (71.751 euros)
Manos Unidas (56.213 euros)
Colaboradores de la Fundación Juan Bonal (6.000 euros)



En el Hospital Nuestra Señora de Gracia se ha construido un área de consultas debido al significativo aumento de pacientes que llegan al centro desde diversos poblados de la zona. Alrededor de 100.000 personas son atendidas cada año en una zona en la que un rápido diagnóstico es vital para garantizar la vida de nuestros pacientes.

Otra ampliación significativa realizada en este hospital, es la construcción de una farmacia con la que se mejora la entrega de los tratamientos a cada paciente.

10

. Implantación de Diagnostico de Malaria y Enfermedades Endémicas en Wale-Wale.

LUGAR: Wale-Wale
SECTOR: **SANIDAD**
IMPORTE: 10.000 euros

FINANCIADOR:
Festival Palau de la Música a favor de Ghana (10.000 euros)

Proyecto ejecutado por un equipo de la Universidad Complutense de Madrid. El objetivo es la implantación de sistemas diagnósticos básicos y rápidos de malaria, así como de enfermedades prevalentes en la zona en la Región Norte de Ghana.

11

. Sostenimiento Centro Promoción de la mujer. St. Mary's Vocational Center

LUGAR: Vroomdorp (Elmina)
SECTOR: **PROMOCIÓN DE LA MUJER**
IMPORTE: 9.446,78 euros

COLABORADORES (9.446,78 EUROS)

Corte y Confección y Cocina son las dos especialidades que pueden estudiar las chicas que acuden al Centro. Estas mujeres, en su mayoría, no han asistido a la escuela por lo que desde St. Mary's se les alfabetiza en un primer momento, para que puedan seguir las clases y luego puedan incorporarse al mundo laboral.

12

. Sostenimiento del Colegio de Nkontrodo.

LUGAR: Nkontrodo (Elmina)
SECTOR: **EDUCACIÓN**
IMPORTE: 3.933 euros

FINANCIADOR:
Colaboradores (3.933 euros)

Este Colegio atiende a uno de los poblados más pobres del sur de Ghana, Nkontrodo. La escolarización de los niños y jóvenes es nuestra apuesta para el desarrollo de esta zona.





educativa de los niños de Mukila. La demanda escolar es significativa. En la zona hay una gran carencia de escuelas. Aún recordamos las imágenes de niños estudiando con ladrillos y tablas que hacían el papel de los pupitres. Con este nuevo pabellón, el colegio ya puede dar clases a 400 niños y niñas de Mukila y sus alrededores.

02

. Construcción de un puente.
. Mejora de las comunicaciones: enriquecimiento para Mukila.

LUGAR: Mukila
SECTOR: **DESARROLLO ECONÓMICO**
IMPORTE: 26.856 euros

FINANCIADOR:
Manos Unidas (22.871 euros)
Socio Local (3.985 euros)

Las malas comunicaciones y las largas distancias son uno de los factores clave de la pobreza en la zona. Con este nuevo puente se mejorarán las comunicaciones y se abrirán posibilidades de realizar nuevos proyectos, que hagan más fácil y mejor la vida de los poblados de Mukila.

03

. Sostenimiento Centro de Mukila.

LUGAR: Mukila
SECTOR: **DESARROLLO ECONÓMICO**
IMPORTE: 9.700 euros

FINANCIADOR:
Colaboradores (3.200 euros)
Ayuntamiento de Tórtola de Henares (3.000 euros)
Mateo Asesores Abogados (3.500 euros)



r.d. del Congo [3]

01

. Construcción de un pabellón de primaria en la Escuela de Mukila.

LUGAR: Mukila
SECTOR: **EDUCACIÓN**
IMPORTE: 91.031 euros

FINANCIADOR:
CAI (10.000 euros)
Ayuntamiento de Guadalajara (23.500 euros)
Generalitat Valenciana (57.531,17 euros)

Este es el segundo pabellón construido para ampliar la oferta

Según el informe de desarrollo humano de las Naciones Unidas 2007-2008, la esperanza de vida de un congoleño es de 46 años. La desnutrición, la falta de sanidad y de higiene y las enfermedades endémicas provocan esta situación. En este contexto las Hermanas de Santa Ana atienden diariamente a más de 100 niños en el Centro Nutricional.

costa de marfil [1]

01

. Atención y prevención del Sida en Dimbokro.
. Construcción de dos consultas y equipamiento de una sala educativa.

LUGAR: Dimbokro
SECTOR: **SANIDAD**
IMPORTE: 6.025,28 euros

FINANCIADOR:
Ayuntamiento de Jaca (6.025,28 euros)

Dimbokro es un centro piloto en la prevención y tratamiento del Sida. El Sida ha crecido de forma alarmante en Costa de Marfil, más si cabe, como herencia del conflicto armado que sufrió recientemente. Aquí se atienden a cerca de 13.000 enfermos cada año. Con este ritmo era imprescindible construir dos consultas especializadas y disponer de un equipamiento más avanzado para la sala educativa, donde se forma e informa al paciente sobre cómo hacer frente a la enfermedad.

guinea ecuatorial [3]

01

. Alimentación para ancianos en Mbini.

LUGAR: Mbini
SECTOR: **ATENCIÓN A ANCIANOS**
IMPORTE: 28.222 euros

FINANCIADOR:
Ayuntamiento de Calatayud (5.500 euros)
Colegio Oficial de Ingenieros Agrónomos de Aragón, Navarra y País Vasco (4.500 euros)
Colaboradores (16.222 euros)

Colaboradores de la Fundación Juan Bonal (2.000 euros)
En Mbini se concentra una población aproximada de 320 ancianos. El Estado no tiene ningún programa social para ellos y la familia está perdiendo el respeto y veneración que en otro tiempo brindaba a sus mayores. A ellos va dirigido el programa de alimentación, higiene y sobre todo, el cariño para hacerles más feliz en su vejez.

02

. Sostenimiento del internado "Virgen Niña" en Mbini.

LUGAR: Mbini
SECTOR: **ATENCIÓN A COLECTIVOS MARGINADOS O DE EXCLUSIÓN SOCIAL**
IMPORTE: 36.275,35 euros

FINANCIADOR:
Programa de ayudas de la embajada de Estados Unidos en Guinea (36.275,35 euros)

El Internado "Virgen Niña" dedica sus esfuerzos a la promoción de la mujer. Este centro intenta que ellas tengan una adecuada alimentación.



Para ello se les acompaña en el proceso de aprendizaje, se les enseña a convivir, a crear hábitos de orden, limpieza y responsabilidad en el trabajo, así como a concienciarlas en su dignidad como mujeres.

03

. Sostenimiento del Centro Nutricional de Bata.

LUGAR: Bata
SECTOR: **CENTROS NUTRICIONALES**
IMPORTE: 11.727,87 euros

FINANCIADOR:
Colaboradores (11.727,87 euros)

El Centro Nutricional de Bata atiende diariamente una media de 80 pequeños. Gracias a él, cada día estos niños pueden alimentarse con dos comidas. Creado en 1995 realiza una labor esencial en la zona. A través de las consultas, se establece el grado de malnutrición que tiene cada beneficiario en función de la edad, el peso y la altura.

rwanda [2]

01

. Casas para huérfanos de la guerra.

LUGAR: Kivumu
SECTOR: **ATENCIÓN A COLECTIVOS MARGINADOS O DE EXCLUSIÓN SOCIAL**
IMPORTE: 8.800 euros

FINANCIADOR:
Sonrisas de papel (7.500 euros)
Colaboradores (1.300 euros)

El genocidio ruandés de 1994 dejó muchos niños y niñas huérfanos. Sus padres fueron asesinados. Las Hermanas pusieron en marcha en 2004 un programa de viviendas para estos niños. Se han podido construir 6 casas para beneficiar a 6 nuevas familias. Las construcciones son de ladrillo; con dos habitaciones, tejado y suelos. Con poco presupuesto estamos dando un espacio de referencia para estos pequeños.

02

. Sostenimiento del Centro Nutricional de Kivumu.

LUGAR: Kivumu
SECTOR: **CENTROS NUTRICIONALES**
IMPORTE: 21.992 euros

FINANCIADOR:
Fundación Accenture (1.500 euros)
Obra Social Caja España (8.300 euros)
Colegio Oficial de Médicos de Zaragoza (6.000 euros)
Colaboradores (6.192 euros)

La labor del Centro Nutricional es fundamental para que los niños puedan vivir.



En las grandes ollas del centro se hacen las papillas a base de sorgo, maíz y soja. El Sosoma, como así se conoce esta papilla, permite que los niños se desarrollen con buena altura y peso. El centro desarrolla multitud de actividades: cuidar a los niños malnutridos, controlar su crecimiento, prácticas de alimentación equilibrada, solución a la falta de leche materna, malnutrición inherente a VIH/SIDA, limpieza, vacunación, planificación familiar, etc. Su sostenimiento es vital.

gabón [3]

01

. Ampliación de la Escuela María Ràfols. . Construcción de 2 aulas en Libreville.

LUGAR: Libreville
SECTOR: **EDUCACIÓN**
IMPORTE: 66.627,46 euros

FINANCIADOR:
Ayuntamiento de Utebo (1.300 euros)
Ibercaja (15.000 euros)
Socio Local (5.906,68 euros)
Gobierno de Navarra. Convocatoria 07. (44.420,78 euros)

Con la construcción de dos nuevas aulas en la Escuela María Ràfols, más de 200 niños podrán recibir una enseñanza en óptimas condiciones. Se han solucionado problemas de espacio y se dispone de facilidades para poder estudiar en el Centro. En sus casas es imposible hacerlo, ya que carecen de luz y no tienen ninguna facilidad para ello.



02

. Equipamiento y arreglos en el Colegio María Ràfols de Libreville.

LUGAR: Libreville
SECTOR: **DESARROLLO**
IMPORTE: 1.909,48 euros

FINANCIADOR:
Ayuntamiento de Perdiguera (1.909,48 euros)

El Colegio se ha equipado con una fotocopiadora, que era necesaria para un mejor funcionamiento del Centro. También se ha arreglado la entrada del Colegio con hormigón, ya que sufría constantes encharcamientos y se ha conseguido, de esta manera, evitar que el agua se retuviera y se mojaran los niños y personal que acude al Centro con los consiguientes problemas sanitarios que ello conllevaba.

03

. Sostenimiento de la Escuela María Rafols de Libreville.

LUGAR: Libreville
SECTOR: **EDUCACIÓN**
IMPORTE: 7.697,68 euros

FINANCIADOR:
Colaboradores (7.697,68 euros)

La experiencia durante años de las Hermanas en Guinea Ecuatorial, ha llevado a conocer el éxodo masivo del pueblo guineano a Gabón y sus dificultades de adaptación e integración en el nuevo ambiente. Por este motivo, la educación de este colectivo es uno de los objetivos principales en la zona.



europa

PROYECTOS

españa [2]
rusia [1]



españa [2]

01

. Centro Socio-Sanitario para enfermos de Sida en Terrades.

LUGAR: Terrades (Gerona)
SECTOR: ATENCIÓN A COLECTIVOS MARGINADOS O DE EXCLUSIÓN SOCIAL
IMPORTE: 35.016 euros

FINANCIADOR:
Ministerio de Trabajo y Asuntos Sociales. Convocatoria IRPF 2008. (35.016 euros)

El Centro Socio-Sanitario Mare de Déu de la Salut, de carácter benéfico social, acoge a personas afectadas por el virus del Sida, altamente dependientes, en estado crítico. Son personas que se encuentran en situación de total desamparo, carentes de recursos familiares, sociales y económicos. Este año 24 personas han recibido una asistencia integral llena de cariño.

02

. Recurso Residencial para personas rechazadas.

LUGAR: Almudebar (Huesca)
SECTOR: ATENCIÓN A COLECTIVOS MARGINADOS O DE EXCLUSIÓN SOCIAL/ PROMOCIÓN DE LA MUJER
IMPORTE: 20.919 euros

FINANCIADOR:
Fundación La Caixa (15.600 euros)
Colaboradores de la Fundación Juan Bonal (5.319 euros)

Se han equipado tres apartamentos destinados a ofrecer un alojamiento temporal a 12 personas, que por su situación personal tienen dificultades para acceder a una vivienda. Se da prioridad a inmigrantes y a personas o unidades familiares en riesgo de exclusión social, o en situación socioeconómica precaria. También se ha amueblado la sala de formación de mujeres.

rusia [1]

01

. Alimentos en Vladivostok.
. Comidas gratuitas para personas necesitadas de la ciudad de Vladivostok.

LUGAR: Vladivostok.
SECTOR: ATENCIÓN NUTRICIONAL
IMPORTE: 12.000 euros

FINANCIADOR:
Ayuntamiento de Monzón (2.529,33 euros)

Colaboradores Fundación Juan Bonal (9.470,67 euros)

La ciudad de Vladivostok, como toda Rusia, sigue viviendo una difícil situación social, ya que un elevado número de personas pasan necesidad. En la actualidad, este colectivo está creciendo, debido a la inestabilidad económica del país. Gracias a esta aportación, 30 personas necesitadas pueden comer diariamente en el Centro de las Hermanas.





sostenimiento de centros

Fundación Juan Bonal está presente en 30 países de los 5 continentes a través de la Congregación de Hermanas de la Caridad de Santa Ana.

En estas misiones es necesaria la construcción de colegios, hospitales, centros nutricionales, etc. Para el desarrollo de estos proyectos se obtienen financiaciones, principalmente, a través de entidades públicas y privadas. Sin embargo, el sostenimiento de estos centros una vez creados, reclama la solidaridad de todos nosotros.

Gracias a los colaboradores de la Fundación Juan Bonal, esto es posible.

Otras aportaciones realizadas durante el año 2008 para el mantenimiento de las misiones.

convenio con fundación osasuna

Los niños y niñas del colegio San Antonio en Ciudad Darío (Nicaragua) disfrutaron un año más del convenio firmado entre Fundación Juan Bonal y Fundación Osasuna. Al terminar sus clases Leonel, Augusto, Ana Karina y así hasta otros 100 niños más, entrenan y juegan a fútbol bajo el esquema de un objetivo principal: eludir los riesgos de la calle. Así mismo la escuela de fútbol Osasuna - San Antonio realiza desplazamientos a otros colegios del país, lo que ha permitido que por primera vez, estos niños conozcan algo más que el lugar dónde nacieron. El convenio se complementa con un comedor escolar y una escuela de música.

bodas de oro solidarias

Luis López Barrena y Pilar Murillo Villabona
12.900 euros. Sostenimiento Escuela de Libreville.

La Escuela de Libreville celebra la generosidad de Pilar y Luis. Los regalos de sus Bodas de Oro se transforman en alegría y posibilidades de estudio para nuestros niños.

proyectos

Fundación Juan Bonal expresa su gratitud y profundo reconocimiento a todos cuantos han hecho posible y realidad estos Proyectos. Gracias a ellos se benefician muchas personas: familias que pueden comer, miles de niños que reciben una educación, gran cantidad de enfermos que son atendidos y curados en los Hospitales, niños huérfanos y mal alimentados a los que las Hermanas dan vida y cariño en los Centros Nutricionales...

Es el bálsamo que se necesita para mejorar el mundo, a través de la labor que la Fundación Juan Bonal realiza en los 300 Centros distribuidos en los cinco Continentes.



PROGRAMA DE APADRINAMIENTOS "Amigos de los niños del mundo"

Bajo el nombre de "amigos de los niños del mundo" se enmarca el programa de apadrinamientos que desarrollamos en los países de mayor necesidad.

El objetivo es sencillo: la escolarización del niño.

"Ningún niño sin escuela" define la necesidad de que los niños sean escolarizados, aprendan y puedan ser dueños de su destino el día de mañana.

Fundación Juan Bonal destina el 100% de tu aportación. Esto es factible porque todos los gastos de la Fundación son satisfechos por la Congregación de Hermanas de la Caridad de Santa Ana.

De la cuota no sólo se beneficia el ahijado. Los padres, las familias, la comunidad... el bienestar del niño incide positivamente en todo cuanto le rodea.

Gracias a este hermoso proyecto, muchos niños y jóvenes se encuentran felices en los colegios, cuentan con lo necesario para desarrollar sus actividades académicas, van bien presentados, los padres no viven preocupados por la pensión de sus hijos y se refleja en las caras de satisfacción de los niños apadrinados.

La Fundación Juan Bonal cuenta con 13.005 niños apadrinados, distribuidos por todo el mundo. Por continentes: América 4940, África 1752, Asia 6277 y Oceanía 36.

PROGRAMA COLABORADORES "Tu colaboración es necesaria"

Gracias a vuestra colaboración se han podido llevar a cabo muchas de las actividades realizadas este año; el sostenimiento de las misiones, la comida en Centros Nutricionales, el material para los Hospitales, etc...

Tu apoyo es necesario.

En este año la Fundación tiene 230 nuevos colaboradores. Gracias a ellos y a todos los colaboradores por confiar en nosotros. Con su sensibilidad, han pasado a engrosar este año las aportaciones para hacer posible el sostenimiento de esta gran y maravillosa obra, haciendo realidad los proyectos y actividades de la Fundación Juan Bonal.

En 2008 han participado un total de 3.630 Colaboradores; de ellos 847 son Permanentes y 2.783 Esporádicos. Fundación Juan Bonal expresa su profundo agradecimiento a todos ellos por su ayuda y gran generosidad.



FORMACIÓN DE PROFESIONALES

Fundación Juan Bonal financia los estudios superiores de aquellos jóvenes que manifiestan capacidad e interés por seguir con su formación una vez finalizados los estudios básicos. La familia Ferrer Rizo inició generosamente esta actividad, que han seguido algunos nuevos benefactores.

Se inició en 2004 con 34 personas. Están becados en 2008, 52 jóvenes y han terminado sus estudios 10, con una inversión total de 31.711 €. Estudios que realizan: Psicología, Ingeniería Industrial, Ingeniería de Sistemas, Economía, Medicina, Corte y Confección, Hostelería, Informática y Enfermería.

Número de becados por continente y país.
América: Colombia (Antioquia 6), Nicaragua (Ciudad Dario 2), Guatemala 3.
India: Shirampur 9, Gujarat 4, Ahmadabad 1, Kanyakumari 6, Ankur 1.
África: Congo 7, Ghana 7, Guinea (Malabo 1), Rwanda (Mugina 2), Gabón (Libreville, 1).
Filipinas: Miag-ao 2.

Gracias a estas becas han completado su formación. Las becas han cambiado la vida de estos jóvenes, que ahora pueden depender de su propio trabajo y están muy agradecidos porque sin estas ayudas nunca hubieran podido soñar con tener un título.

ACCIONES DE SENSIBILIZACIÓN

Son muchas las actividades que se han llevado a cabo durante este año para mostrar el trabajo que realiza la Fundación. Los análisis de la infancia en países en desarrollo nos trasladan al escenario de vida de nuestros ahijados y de otros que buscan su oportunidad. Damos forma a este escenario desde el lado positivo. Identificamos necesidades y sus soluciones y todo ello lo representamos mediante exposiciones fotográficas.

MERCADILLOS SOLIDARIOS

Estos acompañan a las exposiciones fotográficas. En nuestros mercadillos solidarios se pueden adquirir objetos de recuerdo y regalos. Con los fondos obtenidos, la Fundación puede seguir trabajando a favor de las necesidades y los Proyectos dirigidos a los Países de los Cinco Continentes. Suponen un trabajo ilusionado y de entrega de la Fundación que recompensa, porque dan una imagen amable y por la labor que, gracias a ellos, se puede llevar a cabo.

REUNIÓN PADRINOS

Se celebraron Reuniones de padrinos en aquellos lugares donde se hacen las exposiciones. Destacamos que La Fundación Juan Bonal celebró en Zaragoza, el día 10 de abril de 2008 la reunión anual de Padrinos y Colaboradores de Fundación Juan Bonal. El acto estuvo amenizado por Krisenka, una de las más relevantes cantautoras emergentes en Aragón.

Así mismo, en la reunión de Pamplona actuó el grupo Aboi, danza y percusión africana presentado por Ivonne Reyes.

ACTUACIÓN CON OTRAS ORGANIZACIONES

Fundación Juan Bonal es una de las instituciones activas que está continuamente en contacto con la sociedad y otras Organizaciones de solidaridad, porque es necesaria la unión, coordinación y trabajo conjunto de todas para una mayor eficacia. Por ello:
Participa en la Asociación Nacional de Fundaciones, formando parte del Comité Regional de dicha Asociación.
Pertenece a la Federación Aragonesa de Solidaridad FAS.
Forma parte de la Comisión de Difusión y Campañas, Pobreza Cero, además de la comisión de Educación, colaborando en cursos de Cooperación para el Desarrollo, dando clases en la Universidad de Zaragoza: en la Facultad de Educación de Zaragoza, en Teruel y Huesca. Colabora en cursos para Profesores: Educando se transforma el mundo.
Participa en los miércoles solidarios de la Escuela de Enfermería de Zaragoza.

Además se han celebrado diversos actos de sensibilización:

Mesa Redonda organizada por la Diputación Provincial de Zaragoza: participando en una mesa redonda sobre "Medidas para luchar contra la violencia de género en otras partes del mundo", para exponer el proyecto que la D.P.Z. ha financiado: "Atención educativa a la niña maltratada en Guatemala".

En Valencia se llevó a cabo un Bingo Misionero.

En Madrid se celebró una Fiesta solidaria en beneficio de los niños huérfanos del Centro en Matruhchaya (Nadiad India), organizada por Yolanda Rubio, manager de Belinda Washington en la que se hizo un homenaje a la Hna. María Maya.
En Guadalajara se organizó un Concierto, mercadillo solidario y cena para concienciar y sensibilizar acerca de las diferentes soluciones en los países en desarrollo.

En Pamplona, en la Universidad de Navarra se participó en el Solidarium.

En Estella y Tauste se instaló un mercadillo solidario.
En Zaragoza se formó parte de la Semana del Comercio Justo y Solidario, en la Plaza del Pilar de Zaragoza organizado por el Ayuntamiento, FAS y CAI ASC.

En el Colegio del Canal de las Hnas. de la Caridad de Santa Ana, se dio una charla y puso un DVD concienciando a los alumnos sobre la solidaridad y la generosidad.

Por último se participó en la Feria de Muestras de Zaragoza, con un Mercadillo solidario.



EXPOSICIONES FOTOGRÁFICAS

En este año se ha llevado a cabo la VI Exposición fotográfica que ha girado en torno a dos países: Ghana y Costa de Marfil. Su título: los caminos de la infancia.

Mediante cada una de las imágenes de este nuevo trabajo, se puede conocer la dura situación en estos dos países.

En Ghana, la inestabilidad del mercado internacional dificulta el crecimiento económico, más de la mitad de la población vive por debajo de la línea de la pobreza.

En Costa de Marfil los datos no son más halagadores. La guerra no sólo ha ralentizado el proceso de desarrollo en que se encontraba el país, sino que lo ha hecho retroceder 50 años.

Las imágenes recogen la situación de diferentes niños y mujeres, que muestran la necesidad de un continente amenazado por el hambre, la desnutrición, el sida, la violencia, el trabajo infantil... y el esfuerzo de las mujeres africanas, así como el fruto visible de las Hermanas que están generando un admirable desarrollo a su alrededor. Esto es posible en estos dos países, gracias a los padrinos y colaboradores que con ilusión hacen posible esta obra maravillosa.

Adentrémonos en la contemplación de las imágenes y su historia y dejemos impactarnos por el mensaje que dejan y que nos llevan a ser solidarios, para que este mundo que quiere resurgir, logre su propósito por la generosidad de los que colaboran. Así comprenderemos la necesidad de la solidaridad de todos, para que pueda haber justicia y seamos capaces de hacer realidad los caminos de vida y de esperanza.

Esta exposición ha recorrido los siguientes lugares: Pamplona, Zaragoza, Alagón, (Zaragoza) Alcañiz (Teruel) y Fraga (Huesca).

En este año 2008 han acogido nuestras Exposiciones:

I INFANCIA PERDIDA EN LA INDIA.

El Colegio de Médicos de Zaragoza

II CONGO Y RWANDA, UNA INFANCIA OLVIDADA.

En El Burgo (La Coruña) y Jaca (Huesca), Colegio de Médicos de Zaragoza

III- HONDURAS Y NICARAGUA, NACIDOS SIN NOMBRE.

En La Parroquia del Rosario de Zaragoza, en Portugaleta (Bilbao), Sevilla, Cuarte (Zaragoza) y el Instituto de Marcilla (Navarra) y Plaza del Pilar de Zaragoza.

IV- FILIPINAS, INFANCIA SIN RUMBO.

En Barbastro y Buenafuente.

V- BRASIL: SED DE INFANCIA EN EL AMAZONAS.

En la Fundación Joaquín Roncal de Zaragoza, en Guadalajara, Valencia, Colegio de Médicos de Zaragoza, Feria de Muestras de Zaragoza y Solidarium de Pamplona.

En Madrid: Matruchaya, la sombra de la madre, con la ayuda de Belinda Washington junto con Yolanda Rubio y More que visitaron la India con un equipo de la Fundación Juan Bonal.

Nuestro trabajo de sensibilización se completa con reportajes y documentales.

Así, además de reportajes de todas las exposiciones, hemos realizado:

Tsunami en la India.

Matruchaya, la sombra de la madre.

Con cada Exposición se edita un libro con el mismo título que contiene las fotografías de cada muestra, que se vende en los mercadillos solidarios.



COMUNICACIÓN

Fundación Juan Bonal se hace posible gracias a todos, y una parte fundamental de ella sois los colaboradores, protagonistas que lográis hacer realidad proyectos y desarrollo sostenible.

Lo que no se comunica, no existe. Es fundamental que exista una Comunicación.

Todo comunica, por eso trabajamos para dar imagen de transparencia y honestidad.

Contamos esa realidad de los Centros, distinta en cada lugar. Explicamos cómo dan respuesta las Hermanas a las necesidades concretas, para que, los acogidos se sientan queridos y logren aquello, que en casos parece imposible. Que bailen los sordomudos, que los hijos de madres seropositivas al año estén sanos y sin Sida, etc...

Esta es la maravillosa realidad de la Fundación y sus valores. Consideramos que es necesario que se sepa cómo trabaja nuestra Institución, que os identifiquéis con todo lo que se hace, el cariño que se pone, la ilusión que hace posible que miles de niños se eduquen y alimenten, y hasta haceros partícipes de que hay niños que no tienen un vestido para Reyes.

Como niños sufren.

Queremos dar respuesta a vuestras preguntas, para que vuestro conocimiento de la Fundación sea total, y lo hacemos con satisfacción y agradecimiento.

A nivel de MEDIOS DE COMUNICACIÓN:

Nuestra presencia en 2008 alcanzó los 47 medios de comunicación.

COMUNICACIÓN WEB

A través de nuestro portal www.padrinos.org se informa de manera permanente sobre la situación de nuestros ahijados y los centros de trabajo.

A través de nuestro portal www.colaborador.org se mantiene información sobre todos nuestros proyectos y programas de desarrollo en todo el mundo.

En 2008 se han publicado en estos medios 76 noticias, 58 artículos y 24 entrevistas.

Así mismo, una vez al mes hemos enviado un Newsletter electrónico.

DONACIONES RECIBIDAS

Aportaciones para proyectos (colaboradores y otros)	1.162.402,88
Aportaciones para proyectos (entidades particulares)	551.883,17
Subvenciones oficiales	898.228,62
Apadrinamientos	1.425.630,98
Rendimiento financiero	44.897,78
TOTAL	4.083.043,43

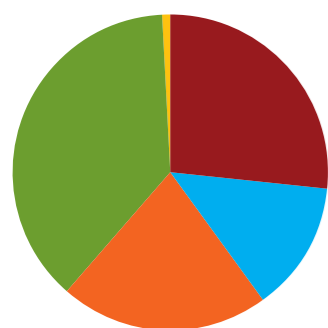

APLICACIONES

Gastos de personal	98.457,05
Apadrinamientos y proyectos de desarrollo	3.705.215,56
Gastos de administración y gestión	199.278,87
Amortizaciones	27.922,45
TOTAL	4.030.873,93

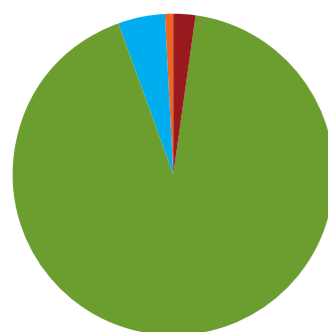

África

Costa de Marfil	1972
Gabón	1994
Ghana	1969
Guinea Ecuatorial	1980
Rep. Dem. del Congo	1999
Rwanda	1981

Asia

China	1995
Filipinas	1990
La India	1951
Nepal	2004

Europa

España	1804
Reino Unido	1976
Italia	1937
Rusia	1998

Oceanía

Australia	1985
Papúa Nueva Guinea	1992

América

Argentina	1990
Bolivia	1978
Brasil	1994
Colombia	1930
Costa Rica	1935
Cuba	1990
Chile	1985
Ecuador	1982
Guatemala	1997
Honduras	1997
México	1985
Nicaragua	1965
Panamá	1965
Perú	1975
Venezuela	1890

FUNDACION JUAN BONAL
Hermanas de la Caridad de Santa Ana

Dr. Fleming, 15, bajo
50004 bajo Zaragoza
Teléfono 976 44 31 02
Fax 976 43 43 39

**DELEGACIONES DE LA FUNDACIÓN JUAN BONAL
EN LAS COMUNIDADES AUTÓNOMAS**

ANDALUCÍA

Colegio de Santa Ana
C/ Padre Damián, 2
41011 Sevilla
Tfno: 95 445 63 44

CASTILLA- LA MANCHA

Colegio de Santa Ana
C/Pastrana, 4
19003 Guadalajara
Tfno: 949 22 24 00

CASTILLA Y LEÓN

Colegio de la Inmaculada
C/ Subida al Hospital, 10
47300 Peñafiel (Valladolid)
Tfno: 983 88 08 56

CATALUÑA

C/ Balmes 273
08006 Barcelona
Tfno: 932 360 511

GALICIA

C/ Prof. Tierno Galvan, 4, 1º A
15670 El Burgo (La Coruña)
Tfno 981 66 75 17

MADRID

Sanatorio Ntra. Sra. del Rosario
C/ Principe de Vergara, 53
28006 Madrid
Tfno. 91 435 91 00

NAVARRA

Colegio de Santa Ana
Pº de la Inmaculada, 7
31200 Estella
Navarra
Tfno: 948 55 43 02

VALENCIANA

Casa de Salud
Avda. Dr. Manuel Candela, 41
46021 Valencia
Tfno. 96 389 77 07

PAÍS VASCO

Colegio Ntra. Sra. Del Carmen
C/ Cantón de la Iglesia
48920 Portugalete (Vizcaya)
Tfno: 94 495 47 12

3emultimedia
COMUNICACION

belia
obeliacreativos

Contenidos: Luis López

Fotografías: Luis López
Jose Carlos Navarro

Diseño y maquetación: Ana Ibañez

